朝鮮日報 朝刊 本紙朝夕刊十二面

理事會一日延期
國府回訓未着으로

【제네바三十日發同盟】 支那代表顧維鈞大使는 二十九日 對日決議案에關하야 本國政府에 請訓하얏든바 三十日夜에至하나 回訓이업기때문에 [illegible] 一日까지 理事會의 開會를延期하기바란다는것을 要請하엿다 이에對하야 理事 [illegible] 會는 一日間 延期하야 一日에 再開되게되엿다

社說
緊急한民衆保健問題
—各般施設이必要—

一

어느 社會를 莫論하고 民衆의 保健처럼 重要한것은적다. 民衆의 保健如何는 即時그國家의 經濟的 國防的 重大影響을 끼치나니 世界各國이 다투어 民衆保健을 떠들든 意味의 消息을 엿볼수잇다. 時局 最近 國際情勢의 緊張과 아울러 어傾向은 날로 濃厚해가니 日本內地서 今次 厚生省을 新設한것이라든지, 朝鮮에 志願兵制度를 實施하게된것은 民衆保健의 必要가 얼마나 切迫한가를 알수잇을것이다.

二

그러데 現下 朝鮮의 民衆保健狀態는 如何한가하면 實로 寒心할 程度이다. 年中을치고 傳染病이 流行되지 안는때가 업고, 民衆의 大部分은 寄生虫의 保持者며, 花柳病에 對한 防止는何等 對策이 업스며 肺病에 對해서는 官立의 療養院하나 업다. 오즉 癩病療養院만이 比較的完全한 施設이 잇으나 아즉 全患者를 收容키에는 不足한 狀態며 麻藥中毒者는 登錄制度로써 多少蔓延이 緩和된듯하나아직 多數한 數爻를 算하고잇다 이밖게 慈善病院의 缺如, 下水道의 不備, 河川 沼澤 道路等의 不整備, 公衆便所의 不足, 公衆集會所의 喀痰不備等을 생각한다면 實로 朝鮮의 保健施設은 痛嘆할 程度이다.

三

當局에서는 豫算을 云云할지 모르나 新年度가티 五億五百萬圓이란 大豫算을 計上한때도 經常費로서 癩療養所費 七十七萬八千圓과 臨時歲出費로서 衛生補助費 七十七萬二千圓이 計上되엿을뿐이오, 남어지는 各地方費에 一任하얏다. 警察費는 年 二千餘萬圓을 算하거니와 衛生費가 그 一割도 占領되지 못한다는것은 너무도 朝鮮民衆의 保健을 無視한다 안흘수업다. 萬一 當局에 豫算이 不足하다하면 去年 癩療養院增築時에도 經驗한바와 가티 民間의 寄附를 맛드래도 必要한 事業은 되더히 實現할수잇지 안흔가.

四

吾人은 먼저 麻藥中毒者의 徹底한 退治를 爲하야 違反者에게 嚴罰을 加할것과 둘재 肺病의 退治及 防止를 爲하야官立療養院의 設置, 患者의 名簿作成, 公衆集會所에 喀痰器를 備置할것과 셋재 花柳病退治를爲하야 患者의 調査及 强制治療및 傳染者의 處罰을 할것과 넷재 寄生虫保持者의 調査及 退治를爲한 藥의 施給及 中間宿主의 採取를 禁止할것을 要求한다. 同時에 一般에 衛生觀念을 普及하기위하야 映畵 삐라 리프래트, 팜프래트를 發行、頒布하며 時時로 巡廻治療하며公醫、道立醫院의 施療部를 擴張하며 産院을 設置하야 貧民의 治療할 機會를 주며 傳染病室及 隔離病舍를 增設하며 上下水道、道路、河川、沼澤等 設備를 完全히하야 傳染病의 流行을 防止할것이다.

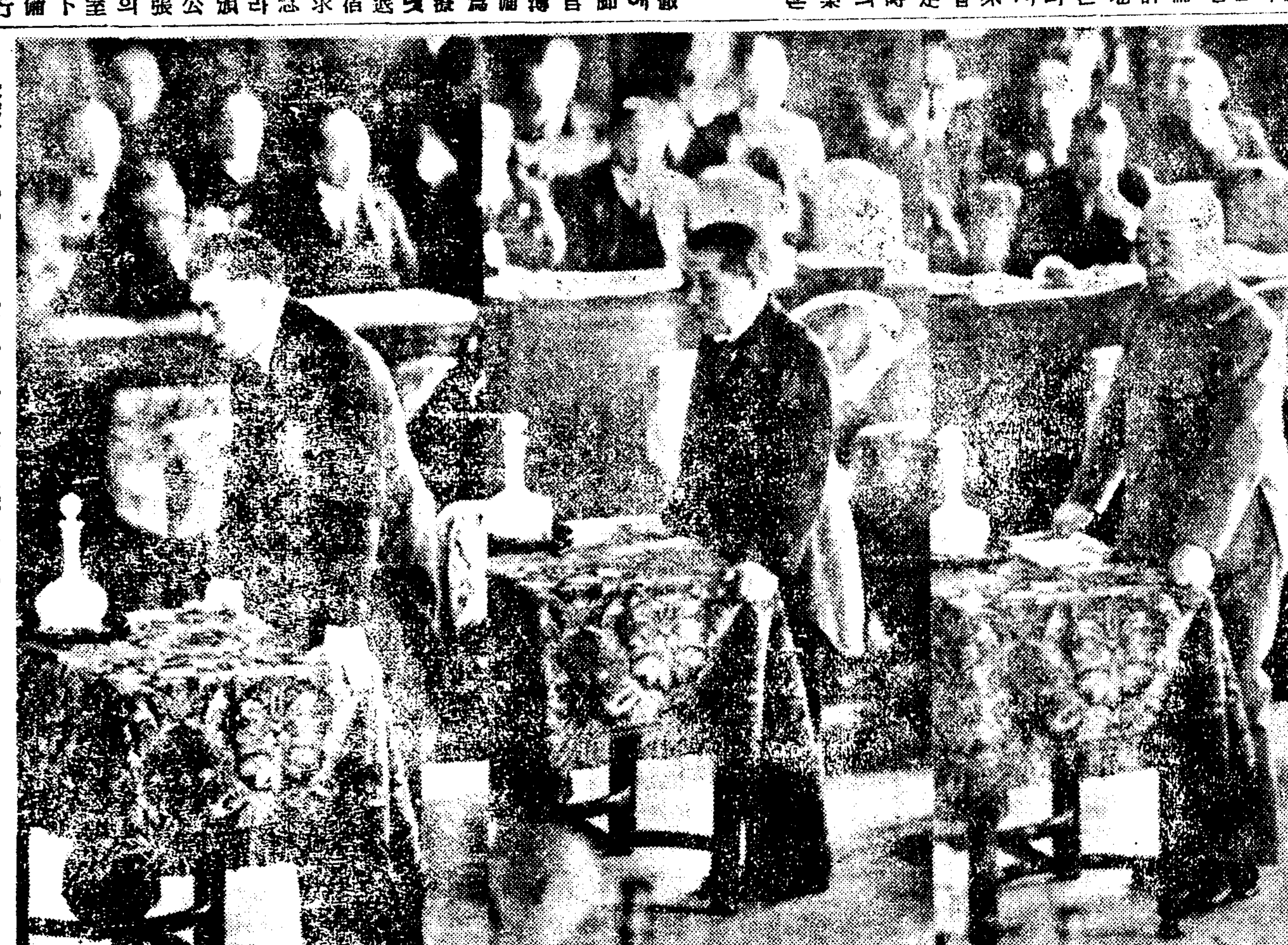

議會風景—熱心으로答辯하는 首相、外相、陸相

帝人事件取調責任者 榮轉시킴은大失態!
이러코야國內相剋摩擦을避할수잇느냐
砂田氏(政友)法相에肉迫

(寫眞은 鹽野法相)

【東京電話同盟】 三十一日의 衆議院豫算總會는 午前十時五十一分開會 欠席問題에 對하야 話題를 投한 鹽野法相이 出席하야 委員長 其他에 人事를交하엿는데 日常의元氣가 업고 面上憔悴한빗치 기프다 明頭 司法大臣에對한 留保中의 質問에드러가

砂田重政氏(政友) 神奈川縣의 放火事件은 多幸이 半數의 豫審免訴를 하게되엿스나 一方 不當한拷問을 行한 警官은 司法上處分으로서 微罪不起訴로 되엿다 그리고免職으로된 警官은『本件檢擧는 本意가아니나 上司의 命令에 좃처 行한것이다』고 述하엿다 司法當局은 그責任을 痛感하엿는지 前檢事正 其他를退職시킨 事實이잇다고 實例를드러 어느者는 戰線에서 檢察當局을 怨恨하고 어느者는 檢擧를 忌嫌하고 브라질로 逃避하엿다고 述하엿다 當局은調査한結果 冤罪가 明白히된者에對하야 如何한 措置를 取할터인가

鹽野法相 被告에關한 判決을反逆할 必要가잇는者는 適當한 方策을 講究하야 雪寃시킬터이다

砂田氏 裁判까지는 하지안터라도 略式命令으로 服罪한冤罪者에對하야도 當局은 公文書에依하야 冤罪의 事實이明瞭케된다면 適當한 救濟策을講究할것이 아니냐

鹽野法相 特히 調査한後裁判所로부터 稟申이엇다면 善處의方法을 講究할터이다

砂田氏 帝人事件의 判決에依하면 檢事의 主張이 모두거짓이라한것이 明白히되엿는데이에對하야 檢事控訴權을 抛棄한것은 實로 英斷으로서 尊敬한다 그러나 控訴權 抛棄에 際하야 談話를 發表하고 被告人 檢事 判事三者의 反省을 求하엿는데 그 結果 被告들은 晴天白日의 몸이 아닌듯한 印象을國民에 與하엿다고 判決書의 要所要所를읽어 罪가 되지안코 事實이 업다는結論을 읽고서 어事實로보아 法相은 被告에 무슨反省을 求하느냐 또判事는 아무것에도 거리낌업시 天皇御名에 依하야 獨立毅然한判決을내린것은 我司法權尊嚴의 所以이다 特히 法相 自身이 判決을 認定 하면서 裁判에 疑義를 가진듯한 態度를 取함은 미들수업다

法相 新聞에 揭載된것은 余의聲明이아니오 余가談話한것을 新聞記者가 쓴것으로 余의말이 不足한때가 엿는지도모른다 當時檢事가 控訴하고저 上申하여왓스나 余는判決이 正當하다고 미덧기때문에 控訴하지안키로 決定한것으로 余는 判決을 尊重하고잇고 또事實 判決대로이라고밋는다

砂田氏 如斯한 聲明을發表한 事實이업다고하는것이나

法相 그러타

砂田氏 岩村氏(現司法次官當時東京地方裁判所檢事正)이 進退를 무러왓는데 어떠케 取扱하엿느냐 또如何한理由로 進退를무러왓느냐

法相 進退問題는그리할必要가 업다고생각하엿스므로 却下하엿다 어는同人의道義感에基하야 提出한것으로 別段理由는 업다고생각한다

砂田氏 黑田英雄氏의 上申書라는것은 信賴함에 足하다는것을 明瞭하게알면서 聽取書까지作成치안코 今日에 이르른 事實을드러

砂田氏 內閣崩壞後 겨우三日間으로 全然虛僞인것이 明白하게되엿다 文書에依하야 內閣을 倒壞하면서 어롭게今日까지숨기어두고서 官吏의 責任을다할수엿느냐 裁判의 問題가아니나오 官吏의責任이다

法相 當時 岩村君은 大臣에「黑田氏의上申書」를 提示하엿스나 首相에 보이지안헛지 알수업섯다고 思한다

砂田氏 岩村氏는 同文書를 豫審判事에 回付치안코 冊床설합속에너헛다가 裁判長에게 要求를 밧고겨우提出한것이다 如斯한 大事件을 惹起한文書를 如斯히 取扱하고서 官吏의責任을다할수잇느냐

法相 何如튼잘取調한後 善處할터이다

다음豫見禁止中의 中島男의自白에 말을合致시키기爲하야 三土氏와面會시켯다 이는岩村檢事正의面前에서 그許可를엇고行한事實을드러

砂田氏 事件이 豫審에 回附된後明日法廷에나가게된 被告를證人에面接시키어 證據에關하야말을合致케한것이다 如斯한 亂暴한處置는 刑事訴訟法에어데規定되엿느냐 이러키때문에 檢事檢察制度에對한國民의不信이 非常하는것이다 이와 村檢事正의行動은 官吏服務規程에抵觸되는것이아니냐

法相 當時中島男이 三土氏에面會시킨것을 [illegible] 고이엇스므로裁判의內容에抵觸치안토록約束으로面會시킨것이다

砂田氏 그러면 [illegible] 의 點이 업다는것이나

法相 證人과 被告人의 面會는 不問하나 [illegible] 에는 許可가 [illegible]

砂田氏 檢事의 搜査權을 그와가티 擴張하야 이조후나 政黨은 아무것도 무서워 함이업서 君國을 爲하야 奉公의 誠을 다하고 잇는데 檢事의 造作에 依하야 帝人事件에 政黨이 介在하야 이때문에 政黨이 腐敗墮落함과 가튼 印象을 巷間에 주엇다 바야흐로 雪憤의 機가 왓다 그런데 當時의 責任者가 現在榮職에 잇다는것은 무슨 理由이냐 이래서 國內의 相剋 摩擦을 避할수 잇다고 생각하느냐고 肉迫하며 責任者를 取調한後 善處하기바란다 또司法制度 그自體에 對하야는 適當한 調査方法을 講究하야 改善하기를바란다고 希望하고 零時四十三分休憩

紀元節御賀宴
御中止吩咐

【東京電話同盟】 二月十一日紀元의佳節을 當하야 宮中에서는恒例로 豐明殿의 賀宴은 行하옵시지 안흘것을 三十一日正式으로 吩咐하옵시엇다 또同日은 午前十時各皇族殿下를 爲始하와 文武百官參列、賢所에서 天皇陛下御親祭下에 崇嚴한 紀元節祭의 御儀를執行하옵실터인데 宮中席次를 가진者及文化勳章拜受者等 有資格者는 午前九時부터 午後四時까지 參賀시키신다는것을 吩咐하옵시엇다

對支根本方針으로 政治關與는不可
川越大使重要進言!

【東京電話同盟】 歸朝命令을接한 川越大使는 三十一日午後三時二十五分 東京着特急"富士"로無事歸京하엿는데 一兩日中에 廣田外相과 會見하고 現地報告를兼하야 大體左와如한對支方針에關한 重要進言을할것으로보인다

一、北支政權에 對한根本方針

我方의 中華民國臨時政府에對한今後의 根本方針으로서 어데까지던지 그政治行政에 干涉又는關與치안코 오르지 그健全한 發達을期하야 經濟的提携와 經濟復興의 協力主義를 第一義로 하지안흐면 아니된다 現地의實情은 帝國政府의 方針을 基調로하고 그根本原則에 基하야着着成果를 거두고잇다 中南支의建設工作도 이와 同一한方針에依하야 爲先農村의疲弊救濟와 都市의 經濟復興에協力하기를 第一義로하지안흐면안된다 經濟復興이되면 全國의治安維持와 人心不安의 除去는 可能하고이리하는中 自然發生的으로 支那의自力으로써 新興政權이 樹立될것을確信한다 現在까지는 特히上海와南京에서는 財界의 有力한人物도 아직多少 國民政府에 對하야 未練이잇는狀態이다 政治에關與하지안흠은 어데어 眞正으로 支那로하여금 帝國政府의 眞意를學會하다고 理解케하야 支那大衆의民心을 把握하는 要諦라고 確信한다

二、中支에잇서서의 方針

中支에는 아직新政權은發生치 아니하엿다 그리고 中支는 北支와 經濟的地域的 그他여러가지다른 事情이 잇는것을 諒解하지안흐면 아니된다 中支의有力한 財界人은 勿論 政界方面의人物도 國民政府에對하야未練이엇는듯하나 오히려 어느때國民政府가 勢力을勃興하여 올지도 모른다는 不安이잇는듯하다 中支政權의首腦者로서는 唐紹儀李思浩等이 風說에 올러잇는데彼等은 國府의脅迫도잇서 出馬를 不肯하고잇는듯하다 어는政治的意味가 脈陷한 政權으로 中支에 樹立하려함으로써이다 特히中支는 經濟力及 農村을 背景으로 하고잇는地域임으로 特히經濟復興과 農村對策을 中心으로하지안흐면아니된다 政治的 政權의 確立은 經濟工作이 完全히 行하면 自然發生的으로 誕生할것이라고 생각한다 이러한意味의政權이라면 將來發展性도잇고 또 有力한 人物도 自然히參加하리라는것이다

廣東軍事施設爆擊

【上海卅一日發同盟】 海軍航空隊는 昨卅日에 廣東黃埔水雷庫、地雷庫 그他各種軍事施設을爆擊하엿다

長期作戰에對應하야 支那에大兵團을駐屯
新事態에對處할廣汎한對策도考慮中
杉山陸相의重要答辯

杉山陸相

【東京電話】 杉山陸相은 卄八日貴族院本會議에서 前日의 淺田良逸男의 質問에對하야 左의重要한 答辯을與하야 今後의 軍費及 軍의編成並支那에잇서서의 長期에亘한 駐兵을必要로하느냐의與否에 對하야 軍의意向을 明白히하엿다

速記全文

昨日淺田男爵으로부터 軍의 大改革을 行할생각은 업느냐의與否、또相當한 大兵團을 長期에 亘하야 支那에 駐屯시킴이 極히 必要하다고 생각하는데 이에對하야 如何한생각을 가젓느냐하는 質問에 對하야 答辯한다 陸軍으로서는 今回事變의 經驗에 鑑하야 또는 事變에 表現된새로운 事態에 對處하기爲하야 相當히 廣汎한 對策을 講究하지안흐면아니된다고 생각하고잇다 또 本事變이 長期持久에 드러간以上 相當한 兵團을作戰行動에 使用하지안흐면 아니된다고 생각한다

또 作戰行動終熄後의問題에 對하야는今後情勢의變化에따러 여러가지로 變化할것이라고 생각하는데 大體로 長期에 亘하야 相當한兵團을駐屯시키지안흐면 아니된다고 생각되는바 이情勢에 卽應하기爲하야 遺憾업도록 着着計畫하고잇다 따라서今後相當한 兵費를支出치안흐면 아니된다고 생각한다

以上과가튼 狀態에잇스므로 今次事變의 目的을達成하고 將來 再次如斯한 事態를 反復하지안키 爲하야서는 國防은 勿論이오 物心兩方面으로 相當한 用意를하지안흐면 안된다는것은 淺田男의說明하는바와갓다、東亞永遠의 平和를爲하야서의 大事變에 出한以上 渾身의努力을다하야 國民과함게 어目的을達成하려한다 請컨데 이點에 對하야 一層協力하기를 바라는바이다

生活必需品의 公定制如何
豫算總會서 田萬氏質問

【東京電話同盟】 衆議院豫算總會는 三十一日午後二時二十五分에 再開하고

肥田琢司氏(政友) 昨年末의 內務人事異動은 末次人事이다 末次內相이 아니라 安井人事이다 末次內相은 何故로 自己의 信念으로써 이를 行치아니하엿느냐 將來는 末次人事를 行할생각이 업느냐 밤中에 內相이 齋藤前總監을 私邸에 招請하고 辭表提出을 要求한 理由는 如何 齋藤總監을 爲始하야 地方官의 異動이 頻繁하엿음은 何故이냐

末次內相 一、大臣의 責任에서 行할方針이다 一、總監의 異動은 總理大臣의 推薦에 依한것이 아니오 余自身의 責任에서 한것이다 一、適材適所主義에는 極力努力하고잇다 一、齋藤總監을 밤中에 招請한일은업다 一、地方官의 頻繁한 更迭은 不得已한일이 잇기때문일것이나 今後는 可及的 避할생각이다

肥田氏 齋藤前總監은 누구나 人材로 認定하나 이를 更迭한 理由 如何 또三重縣知事를 頻繁히 更迭한 理由如何

末次內相 齋藤君은 훌륭한 사람이나 他에 훌륭한사람이잇스면 할수업다 三重縣知事를 頻繁히 更迭한 것은 遺憾이나 不得已하다

肥田氏 林閣當時生局長大村社會局長官等은 左遷되고 가튼內相의 人事方針이 一定不動하지안코 또政黨에 新官僚『뿔럭』의손이 動하고잇슴을 보인다

末次內相 官僚뿔럭의 陰謀란것과가튼일은 斷然업다

近衛首相 官吏가 그本分을 越脫하는것과가튼 일이잇스면 嚴重히 어를 戒告할생각이다

肥田氏 警察官의 人權蹂躪에 對하야 內相의 反省을 促한다

末次內相 警察官의 人權蹂躪은 根絶키로努力한다

田萬淸臣氏(社大) 賀屋財政의本質은 自由主義末期의 我財政策이다 生産力擴充 公債消化에關한 將來의 豫想如何

賀屋藏相 現今은 아모리하야도 軍需品 消耗資材에 使用하는것이 만타

田萬氏 今後 公債消化는 얼마程度로 增加하겟느냐

藏相 從來의 經驗으로보아 大體의 豫想을 할수잇다

田萬氏 政府는 今後 預金部에 잇서서 公債를 消化할餘地가 잇다고생각하느냐

藏相 今後 또預金部의 負擔은 增加할狀態이다

田萬氏 十三年度에잇서서 預金部는 어느程度로 公債를 負擔할수잇다고 豫想하느냐

藏相 十三年度에잇서서 十二年度보다더 消化할수잇다고생각한다

田萬氏 今後의爲替市勢의方策如何

藏相 國民의 協力에 依하야 반드시維持하지안흐면 안되겟고 또 充分히되리라고 밋는다

田萬氏 現在의 方法을 보면 公債消化의 "스피드"보다公債發行의 "스피드"가 速하게되지는 안느냐

藏相 一時的으로는 그러한現象도 생길수잇슬터이나 長期를 두고보면 國力이 發行公債를 吸收할수잇다고생각한다

田萬氏 그操作의途中에서 左와가튼 深刻한影響을 招來할수잇다 一、賣惜하고잇다 一、其의分配와 國民生活安定에 留意하지아니하는것 一、日銀所持公債賣却에서 惡性인플레를 이르키고잇는것 一、國民經濟上 蓄積된富를 消耗하고잇는것 一、中小商工業者들 沒落에 導入하고잇는것等을 論하야 商相의 政策에 深刻한 批評을加한後

田萬氏 重要生活必需品에對하야 公定價格을制定할생각이잇느냐

吉野商相 實際問題로 全般的으로 公定制度를 取함은 매우困難하다고생각한다

田萬氏 重要産業統制委員會에 消費者側의 代表를加入시킬意思는업느냐

商相 그런생각이다

田萬氏 商省의 煙草定價引上은 物價騰貴의導火線이되엿는데今番도 그리되지는안켓느냐 千萬圓程度의 收入은 戰時利得者의 課稅에서도 어들수잇다

藏相 今番의 增稅에도 보는바와가티 奢侈品에 對하야도 課하는것처럼 煙草에 對하야도 大衆을爲한 品種에 對한 定價引上은 避하엿다 織物、砂糖에도 課하므로 그均衡上 引上을 한것인데 引上의 趣旨가 徹底하게되면 一般物價에는 그러케影響은 업스리라생각한다

田萬氏 今日은 從來의 營利生産機構를 公益生産機構에 變革할 重大時期에 잇서 이를 두고는 달리新政策이 업다고생각한다 그리고 我國의 資源은 貧弱하니만큼 이資源을 國家의 必要에 集中치안흐면 안된다 이點을 首相은如何히 생각하느냐

首相 利潤追求를 本位로 하는 生産機構에 缺陷이 잇슴은 一般이 認定하는바다 缺陷을 是正하고 公益을 主眼으로잡는 經濟의 發達에 依하야 生産力의 發達擴充을 爲하야 國民과 함게 協力할것이오 그具體案에 對하야는 講究를 進行하고잇다

田萬氏 現在는 利潤의 限度에 잇서서만 國防을爲하야의 資材를 生産하고잇다 陸相의所見如何

陸相 營利本位의 經濟를 是正하고 公益을 尊重하는 經濟를 樹立함에 對하야는 同感이다 今日 國防의 擴充을爲하야는 그런생각으로 進行치 안흐면 안된다 또 實現이되도록 努力하고잇다

田萬氏 今日에잇서서는 勞力은 個人의 勞働力이 아니라 國家의 勞働力이다 어를傷하는 일이잇서서는 안되리라고 생각하는데如何

厚生相 勞働力에對한생각은 全然 同感이다 今日에잇서서 勞働國策을 確立하야 國家의 必要에 適應케함이 厚生省이생긴 一大理由이다

田萬氏 産業協力의 立法的方策을 생각하고잇느냐

厚生相 産業協力機關에 對하야 아직具體的으로 생각해보지못하엿다

田萬氏 支那의資源開發等을爲한 徵稅方法如何

杉山陸相 徵稅그他에 對하야는 北支에 委員會를 設置하고研究하고잇다

原夫次郎氏(民政)가 司法警察에對하야 質問하야 法相、內相、首相으로부터 各各善處하겟다고 答하고 六時三分에 散會하엿다

發電、配電間의 中間搾取排除가必要
送電會社에는六分乃至七分配當
電力管理案特別委員會서 永井遞相言明

永井遞相

【東京電話同盟】 衆議院의電力管理法案 特別委員會는 三十一日午前十時二十五分에 開會하고質疑에 入하기前에 川島正次郎氏(政友) 本案은 純法律的經濟的見地에서 審議할것이오 政治的으로 取扱하기는 不可하다고생각한다 政府로서는 如何히 取扱할것인가 嚴重히 謹愼하여주기바란다고 要望하고

永井遞相 本案은國防上 産業上重大關係가잇스므로 政略的으로 本案을 利用하는일이업서 眞摯하게 審議하여주기바란다고 述하고 다음質疑에入하야

松尾四郎氏(民政) 電氣事業은本質上 發送配電의 一貫作業을必要로한다고생각하는데如何

永井遞相 一貫作業이라는 形式보다도 發送電으로부터 配電까지의 中間搾取를 排除함이 肝要하다

松尾氏 戰時下에 잇서서 電力의 萬一에 必要함은 理解하나 電力開發에는 巨額의 資金과 만흔 時間을要하는것인데 如何

永井遞相 大規模의 電源의 開發은 營利會社에 放任하야 둠은 不可能하야 非營利的國家的으로 開發할밧게 업다

松尾氏 電源開發에는 成算이 잇느냐

永井遞相 電源開發에는 成算이잇다 또 必要가잇스면 動力動員도 行할수잇다

松尾氏 新送電線建設의 方針이잇느냐

森技術課長 當局에 送電線을 建設할 方針은 업스나 漸次로 本州中央部에는 二十五萬볼트의 送電線을 建設할생각이다

川島正次郎氏(政友) 電力供給이 不充分하기때문에 支障이 생긴 軍需工業의 實例를 보여주기바란다

永井遞相 軍需工業關係는 이席上에서 말할수업스므로 研究한後 答하겟다고하고 午後零時五分休憩

【東京電話同盟】 電力國家管理法案中의 日本發送電會社의 配當에 關하야 政府는 四分配當을 保障할것을 規定하엿는데 實際配當에 關하야 永井遞相은 三十一日의 衆議院電力委員會에서 窪井義道氏의 質問에 答하야 『初年度는六分、次年度는六分五厘配當하고 數年後에는七分配當을固定한다』는것을 明白히하엿다 어는 現物出資에 對하야 交附할 株券의 經濟的價値의 根據가되는것으로 各方面에서注目된다

樞府副議長에
原嘉道氏로內定

【東京電話同盟】 荒井賢太郎氏의死去에依한 樞密院副議長의 後任에對하야 近衛首相及 平沼樞府議長間에 協議中이든바 樞密顧問官原嘉道氏를 起用하기로內定하고 近近 近衛首相으로부터 內奏御裁可를仰하야 左와如히親任式을 擧行하게되엿다

樞密顧問官 正三位勳一等 原嘉道
任樞密院副議長

洛陽을空襲하야
敵十機를擊墜

【東京電話同盟】 大本營海軍部發表 三十一日午後三時半 我航空部隊는 一月三十日午後三時三十分 數十機로써 洛陽新舊飛行場을 空襲하야 勇敢하게 反擊하여온 敵戰鬪機(카티스호크型)十數機中 十機를 擊墜하고 또飛行場에잇든 大小飛行機八機 及格納庫에 爆擊을加하야 相當한 損害를與하엿다 어戰鬪에서 我方은 一機를 失하엿다

新政權確立까지
駐支大使不設置

【東京電話同盟】 帝國政府가 國民政府를 相對로하지안는다는重大聲明을 發한것을 契機로하야 駐支大使는 支那新興政權承認을機로 設置될것이라는 意見을 가지고잇는듯함으로 駐支大使를 如何히 處理할가는 帝國의 對支方針과 密接不可分의 關聯性이잇스므로 愼重考究中이엿는바 三十一日 川越大使가 歸朝하엿스므로 外相의意向은 日滿支提携를 目標로한 中華民國臨時政府는 아직 發展途上에잇고 帝國政府의承認도 아직안하엿고 또國民政府와는 一切外交折衝을 行하지안는帝國의 方針임으로 駐支大使란것은 理論上存在할수업서 따러正式駐支大使는 支那新政府가 確立되기까지 두지안는것으로 [illegible]

文書課長渡東

總督府 時局對策委員會 設置에 關한 大綱案은 部內首腦部間에서 慎重審議한 結果 成案을 어덧스므로 井坂文書課長은 어를 携行하고 明一日東上하야 大野政務總監에게 그內容을 說明하야 諒解를 求하기로되엿다

御 萬年筆 タ一ナ一萬年筆 (カタログ呈) 田中吉商店 大阪市外大阪府矢田通二丁目九〇五 振替大阪三〇四四番

牛エリ問屋 記憶力增進 强力短期 井上夏商店 大阪市東區安土町

オ一フル萬年筆 KM 式臘寫謄 森敬商店 大阪市南區安堂寺橋通三 能率增進 經濟至便

獵奇萬集家待望의 支那〇〇秘史 國民書院

牧瀨商店大阪本店 大阪市西區京町堀上通三丁目 創業以來四十年 支店 東京、新京

牛エリ問屋 勝本久七商店 大阪市南本町三丁目

ジヤズ サキソホ 送料共 金四十錢

食料玩具 小物玩具 卸問屋 筑紫屋商店

戰前豫想不許하는 後殘部隊의突擊戰

千餘先輩가싸논地盤은難攻不落이나 敵前渡河에若干犧牲은必隨

령아상구도란 근년에어든 흑한으로도 미아리(彌阿里)「토-치카」에서 대기중이든 흑인제국(黑人帝國)「에디오피아」의 쪽격대 오서생(吳先生)들이 섬멸을당하고말엇든지 봄되기가 무섭게 장구(長鼓)(?) 동소문(東小門)을넘어 대건물이 즐비한대학통(大學通) 학교거리「취직본부」(就職本部)상에 나타나「취직은어렵겟다」는 의미가든 흉몰스러운 외마디소리를 치든것이 금년에는「이곳상공에 적기(敵機)를 볼수업다」니 위선패보가 아닐수업다 새봄의 새벽하늘높이 ○○전병선(尖兵線)을뚫어 고상(高商)취직본부에 도라온정찰대「까치」부대는「취직전선이상업다」는 통신을보내러든리라한다 떠는그랬는이 아흐다서졸업생중 일할만한재로필실명은 이미추진이 결정되엿스며 조흔환경을하고나서 꼬기업(企業)을 하게된다든가 상급학교로 가는사람들제하면 일분대(一分隊)가량이남는다 졸업까지 약사십일 아직시일이잇다고 탁파할수는업다 웨그러나하면 사탈을 쓰는측에서도 미리 서둘러서 수요인원을 속히「등기」내버리기 때문이다 이남어지일분대야 말로 결사대가되여 물격전을하여야하며 회통적정(圖路)를어려운호지(胡地)를 바라보며 아아(峨峨)한 산악지대를우회(迂回)하야 적의배후를교란하는 작전을취하며 때로는과감한적전도하(敵前渡河)를 하고서야 조고만보루(堡壘)나마 점령하게된다 수도어행(水到魚行)식의「만만디」(慢慢的)로는곳 실직군(失職群)에 가담하게된다

×

졸업생수효를 말할때 이저버렷지만 금년봄에 졸업하는조선인학생은 스물두명이다

지금까지 졸업한 일천백여명의 선배들이 이미확고한 지반을 차흔곳이만하 이들에게는 취직상걱정이안흔 우선권을 가저오게된다는데 고상졸업생에게는 기술자의 신경질이업스며 학자「타입」인물에게서 흔히 보는괴벽이업서 인격적으로매우 원만하야 사람을만히 접대하는곳에서는 이가튼외교형(外交型)인물을(졸선)하야 채용하게된다고한다 은행으로치면 조선은행(朝銀) 식산은행(殖銀) 상업은행(商銀)이 가장 가고시퍼들하는곳이며 상점으로는 삼정(三井物産) 주우(住友) 야구(野口)계의 회사도 상당한 인기를 가지고잇다 취직은 되기도전에 그회사의 인물선택 공평무사(公平無私)란「슬로-간」에 마주어 여러가지 밀기시험을보게되며 파장을 소위전형위원이 메가서는 정찰정말한 업무이라도 애교를 떨어야하니 벌서이 고비를 겪근사람이 만치만 졸업시험전에 학칠을 한고비겪는다

× ×

『취직』하면 얼른머리에 떠오르든것은『쌜러리맨』주월급쟁이인데 이월급쟁이를 두가지부류로 난호아보면 하나는 충견형(忠犬型)!알기쉽게 말하면 정각전에 출근하야 지배인 중역에게 근실한것을 표시하며 뒷구멍으로는 고리대금업자에게 돈을 줄리도 전유화 일보매매를 하지안흐며 전차급엇든것파 주색(酒色)을 멀리하고 정원그롯은 그의 독서취미를 보이고 은근한사상을 표현하기위하야 수양서적전집을 쓰고 단기며…… 이러케만 지나다면 대성(大成)은못하야도 소성(小成)은잇는다고한다 이와반대형으로 업벽행하고 지나며 독수리가 살진아판을 노리드키 눈에 톱을 을 켜고드는 기회주의자가잇다

전자는 을분생이업서 빈농들의 이오 후자는 불문잇스나 마음의 따못에잇스니 졸업이 바지저고리만이 하는것이지 사람이 하는것이아니라고 험구를 하는사람도 잇다 절문이 더군다나 전문대학을 나온사람지고『직상일편』근일 생마지기를 조와할사람이어대잇스라 이상여구절이 본보파탐신된것갓겟지만 외탐된일군텬자고상졸업생을 위하야 피하면『원만한 인격』을 목표로교육하는 귀교에서는 엇던파파에대한전문교육을 한든것이아니라 보통교육의 수준을노퓌것가튼 느김을주니 충견형처럼용든생업을리업고기술자가튼 이심(異心)을 품는자업스니 선수(先輩)는 바야흐로 그내들의 행운을 말하는바잇다

× ×

요지음 고상교문으로 바탕된 어나온 불어배가는 느문가방을 고리기는사람의 흉이비번하다고한다 이괴상한이름을 가비야예는 바다롱아우감의「혈통」이 상급학교를 상파를 정문하리라는가와 쉽게파가 기이적행시작한 세음이지 돈할수업다 추상가튼 상파잇으로 중머리가된 상파사남들이「스·톤」안쉬지운 못고잇으로「스마-트」한 양을을지이임고 나타나것도 머지안흐니 이것도 취직전선의한 며망못가안흘수업다

(사진은 고상교사)

就職戰線 ⑥

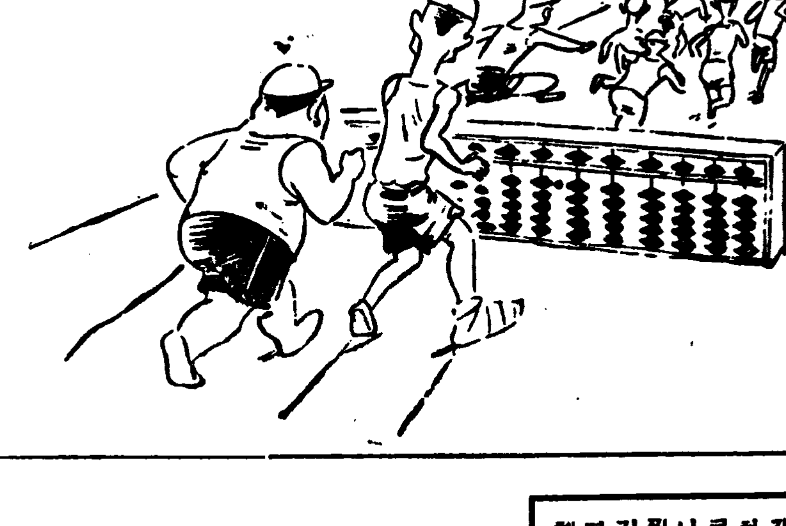

이런때는 압서든기럭이 뒤떠러지는법은업나?

學園에浸蝕된"殘忍心理"

第二高普生血刃事件과各方面의衝動

友情의世界에서 蹂躪된訓育精神

一般學父兄들의不安은勿論 識者間의注意를喚起

이십구일오후 시내제이고등보통학교(第二高普)제이학년 교실에서 소제당번이도 남엇든생도중 열다섯살나은 소년파 열일곱살된은 소년사이에 쌈홈이 생기어 마침내 한소년이 손칼을빼아 다른한소년의 등뒤를찔러 중상을입힌사건은 각방면에 비상한 충동을주고잇다 협기에찬 어린소년들이 수백명내지천명내외식 모히어잇는 학교내에는 언제나 생도간에 말다툼도 잇고 쌈홈도일어날수가 잇다고는해도 매일가티 여러선생님들의 엄격한 훈화를들어오는 학교구내에서도 더구나 제가공부하는 교실내에서 말다툼을하다가 칼을빼아가지고 제동무를찔러 중상을 입혓다는것은 아무리철업는소년의 짓이라고해도 단순히 소년의 철업는소견에서 나온것이라고만 볼수업는 충절이잇다 즉사건의 내면에는 상식적판단에 버서난 악성의 무엇이숨어잇지안흔가 하는점에 일반학부형은물론 각교육당국자며 감독당국자들의 주목을끌고잇다 사건이 발생한날이 바로 토요일이엇고 사건의내용이 신문에보도된것이 일요일아침이엇기때문에 일요일하로는 그리 사건이 론란될 여유가업섯스나 다음날인 월요일은 각학교마다 학생선생간에 소문이커지며 말을전하는 사람이나 말을 듯는사람이나를 물론하고 모두신경을 날카로히하엿다 더구나 학부형으로는각히 자기네 자제들에게 만일의 실수나 잇지안흘까하는 염려하는 기색이 더욱 깁지안흘수업섯다 문제의 제이고보로서도 멋방울이 떠러진든 교실의 핏비린내나는사건을 생도들간에 누구나말안하는것이업섯고 그럼이야기를 하는가운데는 발끗이 소년들의순정을 흐리게하는 불안한 공기가 불쾌하게떠돌고잇슴을볼수잇섯슬것이다 사건은 비록두소년사이의사건이라하지만은 실로지금까지 시내학원내의 사건으로서는 처음되는 칼부림이요 또사건의동기가 극히경미한데도 불구하고 칼을빼아 제동무를찔은는 탈선행위를그러케 가볍게 범햇다는것은 가해소년의 신경상태에 이상이업다고 단정되는 이상 사건자체는 가해소년에만 관한 문제라기보다도 우리학원 전체의 문제로서 근일학생계의 풍기는어떤가?교육당국의지도의권위는 서잇는가?또사회의 어떤악풍습이 신성하고 평화스러워야할학원에 좀먹지는 안핫는가?하는여러가지방면으로 식자의 주의를끌지안흘수업다 자제를가진 학부형은 거이가사건의먼동기와 학생계의 일반풍기에 불안을가지고 사건을 주목하며 해결되지안는불안에 상을찝흐리고잇다 학원의명랑을 위하야 다시업는 불상사가아닐수업다 그러면과연무엇이 그소년으로하여금 그러한행위를 범케하엿는가?

狼狽한學校當局 全校學生에嚴訓

加害者處置一時保留

제이고보에서는 거듭하는 불상사에 아연실색하야 학교내외는 침울하지 떠돌고잇스며 선생들은 미안한마음을 어찌할줄모르는 상태이다 이십구일오후두시반경 사건이 생긴것을 교관실(教官室)로 달려온 피해자로부터 직접안 학교는 그즉시자동차에태여 병원으로 달어가는한편 흥분에떨며 울고잇는 가해생도를 교관실로불러드려 그의아버지를 오게하야 사실조사를하고 집으로 돌려보냇스며 삼십일은 일요일임에 불구하고긴급직원회를 열고 학교명예회복을 위하야 신중한 협의를하바잇섯는데 가해생도처치문제는 가해자의 경과취조와 피해생도의전쾌를 기둘러하기로 보류하엿스며 삼십일일은 아침조회(朝會)와급별조회(級別朝會)시간을 리용하야각반 담임선생으로부터 불상사의전말을 말하고 이미생긴일은 어찌할수도 업스나 아프로는 일층 긴장하야 이런일이 다시업도록 하지안흐면 안된다는 비장한훈화가잇섯스며 더욱두생도가잇는 이학년이 조단(?)정상(井上)씨로부터 학년의 급생 전원에게 주의를 하엿다

偶然한不祥事

某高普校長談

피해자의 경과는 어떠습니까? 대소롭지 안흔일에 격분되야동급생사이에 이런불상사가 일어난 모양이니 자못유감스러운일입니다 나히어린생도들사이의일이라 동급생사이에 의견충돌이 아조 업슬수는업는일이나 비록 연피까는 칼일지라도 그것으로 찔러서 상처를 내엿다고 하는 것은 좀정도에 넘친행위라고안할수업습니다 우리교육자로서는 항상어린생도들사이에 이가튼자미붐지못한일이 업도록 주의에 주의를 다하여오든터이나 가끔 이런일이 일어나는것으로 말하자면 우연이 생긴불상사라고하겟지오 어떠교육자가 이런주의를 안식히겟습니까? 비록다른 학교에 생긴일이나 우리학교에서는 남의일가티 생각지안코 특별히 전생도에게 주의를 시켯습니다 물론학교당국자의 책임이 중하지안흔것은 아니나 그들에게만 책임을 돌리는것은 너머나 가혹하지안습니까! 학교당국자로서 적당히 원만히 잘 처결하겟지오

德育의再認識 이必要

이문제에대하야 경기도 남우과 모시의(三宅)은 다음과가티말한다

조사한바에의하면 사건의발단은 단순히 작난에서된것으로 그결과가 이와가티 중대한사태를 내데대하야서는 유감천만으로생각하야 마지안는바이다 그러나 요사이학생들의기풍이 란폭성을 띄이기시작하엿다고는 생각지안흐며 오히려 시국편게로 일층긴장되여잇다고 미듬으로 이런일이다시 도잇스리라고는 염려하지안흐으로 일반학교에까지 갈복당국으로서 경고할생각은업다 발생된학교에 주의를할것은 물론이며 이런일로 보아서도 늘문제되는 덕육(德育)의필요를 재인식하게되는바이다

人格的指導에 一層注力할일

某學父兄談

이사건에대한 어떤학부형은다음파가티 불안이 가득찬말을하엿다

사건이 도대체 알수업는것이 제가공부하는 교실에서 단두사이에 이러난 사소한말다툼이 원인이되여가지고 칼을빼아 제동무를 찔럿다는것은 아무리생각하여도 미더지지를 안흔정도입니다 근래의교육은 유치원으로부터 보통학교 고등보통학교가 질서정연하야 전파도달으게 연령도 거이동배인것을 모아너코 비교적 경애(情愛)에 치중한교유바벌을 베풀고 잇지안흔가고 생각해섯는데 무엇이 어쩌라고 쌈홈을해도 그러케 경경히 칼부림을 하리라고는 미더지지안습니다 그만큼 우리상식적으로 미더지지안는이상 어린것을학교에 보내고도 마음이 노히지안습니다 이것은 학교당국을 밋지못한다는 말가트나 사실인것을 어찌합니까 어린것들이 만히모인것이라 다투는 일도 만켓지요 서로 부잡고 때리기도하고 넘어저 뭉개기도 하는일도 잇겟지요 이런것을 우리가 평소생각하기는 어린것들이 커가는 과정에 잇슬수도 잇는일쯤으로 생각해얏습니다 즉싸우다가말리면 쌈홈을못내고 꾸지즈면책망도잘듯고 도제친고들이 화해를 부치면 서로웃고다 시손잡고놀고 그릴줄알엇고 잇섯는데 칼부림이라니 생각할수록 내자식의생각이압서서 가슴이서늘해짐을 늦기지안흘수업습니다 귀보에보도된것을보면 학교당국자는 어떠케보앗던지 대스럽지 안흔일이라고하엿스니 남의자제를마터가르치는 학교당국자가 그런사건을보고 대수롭지안타니 그러랄이 어데잇겟습니까 생각하면학교당국자에게 좀모주고십흔것이잇습니다 생각건대 학교당국의평소의 위령이 떠떨하엿다면 그러케까지는 되지안핫슬것이 안인가?그행동은 비록 그소년한명이 범햇다하지만은 그소년의일상 학교생활을 지배하는 경신이 어떠것이어떠가는 대단하엄려되는바입니다 각히 학부형된 사람으로서는 각자의 자제의가정교육에 대하야 누구보다도 책임을가저야 할바이지만 학교당국으로서 각서생이 안심전력하야 전생도의 학교생활을 경신적으로 인격적으로 지도하기에 일층힘써서 교내의 엄격한 풍기를세워 준다면 생도들의 각자의행위도 교내에서나 교외에서나 좀더 긴장되고 또교정을밋습니다 그러고 학교당국자가 아니라 각학교 당국자가 단합하야 서로 그지도에 협력하여주기를바라지 안흘수업습니다 근일 학생의 풍기가 전반적으로 어떤것인지는 잘알수업서도 이런 사건을 당하고보니 학생계의강기가얼마큼 타락해진것이 잇지안흘가염려됩니다

咸安郡北市場에大火 家屋四十棟燒失

損害는四萬圓·火因은調査中

【咸安支局特電】 삼십일오후열한시반계 경남함안군 군북면(咸安郡北面)시장에 거주하는채용복(蔡龍福)의 외양간에서 돌연불이일어나 맹렬한불길은 삽시간에 리웃집으로 연소되고잇는것을 군북주재소원파 소방조원들이 추출동하고 여기에의용단 청년단 주민 삼백여명이협력하야 필사적으로 진화에노력하얏스나 원체풍세를 타서불길은더욱 빼치면 소화할길이업서 이에 함안경찰서에 급보하야지전(志畑)서장은 서원을 비상소집하야 현장에 달려오고 그외 청년단 의용단 읍내소방조 가야면(伽倻面)소방조까지 총출동하야 진화에 노력한결과 겨우 오전네시경에 이르러 불을잡앗는데 손해는약 사만원이고 소실가옥은 루호사십동이라한다 화인에대하야는 방금조사중이다

1938年度 朝鮮氷上十傑

本社運動部編 ①

今年度 우리氷上競技界는 量으로 質로 飛躍的向上發展을보이여 歡만흔 快記錄을남기고 幕을다치게되엿다 二年後로臨迫한札幌의 第五回冬季올림픽大會를 압두고 그準備工作은 急急히 進行中인데 今씨-즌에드리서 靑森縣八戶市長根링크를비롯하야 札幌市中島 올림픽·링크、長野縣諏訪、鴨綠江、淸凉里、大同江等에서 朝鮮選手들의 活躍은 놀나운바잇서 全日本選手權에는 崔龍振君이 連二等制覇하야 일즉이李聖德君이一次、金正淵君이二次、總合五年間優勝의護期的收穫을거두엇다 記錄上으로보아五百米에잇서서 待望의四十三秒臺를 實現한것을 筆頭로 千五百米에二分二十秒臺가三名、一萬米에 十八分臺가四名에達하는等우리氷上競技史上에 光輝잇는金字塔을 쌓아노앗다 이리하야 來回冬季올림픽에對한 우리의期待와 抱負는 더욱크다 아니할수업다 이에 本社運動部에서는 今씨-즌中에 作成된 朝鮮選手의 記錄을基準으로 例年과가티 朝鮮男女氷上十傑表를 編成發表하야써 斯界의 發展策의 一助를 삼으려하는바이다

五百米 (世界最高記錄42秒3 諾威엥그네스탕選手)

(日本最高記錄43秒5石原省三選手)

【順位】	【所屬】	【記錄】	【링크】	【競技會名】
1崔龍振	(평긘)	43秒6	諏訪	明治神宮
2李聖德	(平壤)	44秒1	同上	同上
3許景日	(평긘)	45秒1	同上	올림픽記錄會
4崔昊洙	(同上)	45秒3	同上	同上
5朴潤哲	(撫順)	45秒4	同上	明治神宮
6安重熙	(평긘)	46秒	同上	올림픽記錄會
6李仁源	(平壤)	46秒	同上	同上
8張祐植	(평긘)	47秒2	同上	同上
9金正淵	(京城)	47秒7	札幌	全日本
10尹寬植	(평긘)	47秒9	諏訪	올림픽記錄會

千五百米 (世界最高記錄2分14秒9 諾威스태스루-드選手)

(日本最高記錄2分25秒金正淵選手)

1崔龍振	(평긘)	2分26秒6	諏訪	明治神宮
2安重熙	(同上)	2分27秒4	同上	同上
3朴潤哲	(撫順)	2分28秒	同上	올림픽記錄會
4李仁源	(平壤)	2分28秒1	同上	同上
5崔昊洙	(평긘)	2分32秒3	同上	同上
6許景日	(同上)	2分33秒3	同上	同上
7金正淵	(京城)	2分36秒1	札幌	全日本
8張祐植	(평긘)	2分37秒	諏訪	同上
9金河吉	(江界)	2分38秒1	鴨綠江	朝滿對抗
10金壯燮	(평긘)	2分38秒2	長根	全日本學生

三千米 (世界最高記錄4分51秒8 諾威바랑그루-드選手)

(日本最高記錄5分4秒9金正淵選手)

1張祐植	(평긘)	5分15秒7	諏訪	明治神宮
2尹寬植	(同上)	5分18秒9	同上	同上
3安重熙	(同上)	5分21秒8	同上	同上
4李仁源	(平壤)	5分22秒9	同上	同上
5金壯燮	(평긘)	5分28秒	同上	同上
6金漢英	(咸興)	5分35秒6	淸凉里	朝鮮神宮
7李明天	(鐵文)	5分40秒5	同上	同上

愈出愈怪·假檢事事件

大田서情死企圖한所謂有力容疑者는 獵奇的挿話의"登場人物!"

루보『새봄의 장안을 뒤흔드러노코만 소위가검사(假檢事)사건의가장 유력한 용의자의 정부 신정(新町)유곽모영루(寶榮樓)의창기산본(山本)『아사노』(二七)가 대전(大田)에서 독약사살을하야 이방면으로 예의주목중이든 본정서가 당황함을 마지안는다는것은 석간에 기보한바로 본정서가 당황하야 한리유는정부인『아사노』가 죽어서번인계포의 단서를 못어들가보아 그러것은 아니다 즉『아사노』는자살이아니라그의정부와『루리한』란머리를 겸게물드린는 야음어온것인데 정남 고산(高山)『?』이라는자는 현재 혼수상태에 빠지채 대전서에서 취조를밧고 잇스나 이자가 진범인이 아니다는 리유는 첫재 그가 사건이 발생한 이십일일에는 임이 경성에 잇지안흣파 사취한일천원의 행방은 전연업다는것이다 고산이가 부내봉래정(蓬萊町)일정목삼풍려관(三豊旅館)에 묵은것은 이십이일로 이십오일에는 집을 차저가지고 경성역을 떠낫다 이상모든정을 전연부시한다하야도 대전것이 만일진범인이라면 사건이해결되엿슬데 불구하고 삼십일일밤열두시가 넘도록 본정서원이경성역(京城驛)과 기타 교통상요충에서 여전한 활동을할필요가업지안흐냐 이에결론을나리면『아사노』의 정부측대전서 정사를 꾀한고산은전연이사건파관계가업스며 히유한 지능범죄가 한때렵기적화제를던지고 갓슬뿐 사건은점차 오리무중으로 드러가고잇다한다

渡邊伍長告別式

수일전에 전병(戰病)으로 사망한 도변귀부오장(渡邊鐵夫伍長)의 고별식은 삼십일일 오후 한시반부터 룡산제칠십팔련대영정에서 엄숙히 집행하엿다

社會敎化團體 國庫補助配定

총독부에서는 조선내각사회교화단체에대한 십삼년도 사업비 보조액을 결정하야 오는이월십일일 기원가절에 이것을각전달하기로되엿는데 각도각단체에대한 보조배정액은 다음파갓다

▲各道別配定額

京畿	四、六五〇圓	忠北	三、四五〇圓
忠南	三、四八五	全北	三、七二二
全南	四、四四五	慶北	三、三二五
慶南	四、〇五五	黃海	三、四四五
平南	三、三二五	平北	四、〇〇五
江原	三、〇二五	咸南	二、七七二
咸北	二、九五五	計	四〇、九二〇圓

▲各事業團體別配定

一、農山漁村青年團體 一〇六個所 一〇、〇五〇圓

一、都市青年團體四個所 一、一三〇

一、聯合青年團二個所 一八〇

一、婦人團體 六個所 四〇五

一、地方改良團體 九一〇

一、讀書協會 三二 一、二〇〇

一、鄕約團體 三 一〇〇

一、敎化團體聯合會 十三個所 一三、〇〇〇圓

大同郡에覆面强盜

【平壤】 삼십일 오전두시삼십분 구녀말경게가 삼엄하게 버리어저잇는 대동군동면면류리(大同郡東面柳里)농업 김태황(金泰璜)(四二)의집에 식도를 휴대한복면강도한녕이 침입하야 주인을 협박하고 금품을 강청하든중집안사람들이 소동하는바람에 아무것도 가지지못하고 다라난사건이생기어 소관선교서(船橋署)에서는 형사대를파견 범인수사에 로력한결과 오전네시오십분경 또다른집을 노리고 잇는범인 오치성(吳致成)(三〇)을 체포 취조중인데 흉기 복면용구전부도 압수햇다한다

傳書鳩九首 京仁間에서被殺

지난이십칠일 오전아홉시에령하십구도나되는 혹한을 무릅쓰고 경성체신국을 출발하야 중요사명을띄고 인천으로 날려가든 전서구(傳書鳩)열머리가운데서 아홉머리가 어떤사람에게무참히도 마저죽어버렷다한다 이사실은수일뒤에오든에 역시탄환을 마저 ○투성이가되야 한머리가 체신국으로 도라왓기때문에 비로소 알게된것인데 체신당국자는 이와가티 령리한『공중의용사』가 한꺼번에 아홉머리나 히생을 당하엿스므로 경탄하고잇는중이다 이전서구는 매일 오전아홉시에 경성을 출발하야 인천가서 인천에서 다시 오전열한시전후에 출발하야 체신국으로 도라오게되는 왕복통신구(通信鳩)인데 그방면의 산파들모두 단하야 낫게 날려가는것은모두『전서구』인즉 산냥군들은 특히주의하기를 바란다한다

連絡船內에서 "煙草"檢查印"廢止"

漸進的으로制限超過안토록

총독부에서는 종래일본내지와 조선간에 왕래하는려객이 자용(自用)연초로 휴대하든것에 대하야 이입허가제도하야 관부(關釜)련락선이나 비행장에서 이입허가인을 찍어주어 왓는데 최근에와 지의 려객왕래가 격증됨에 따라 려객의 불편을덜고 려행중의 휴대품에 봉공을 통의 리유로 검사인을 어주는것을 그만두기로 결정하야 금일월일부터 실시케되엿다 이결과 금일까지련락선에서 승선에게이입증인사를 한든것을 이제부터는 안하게되엿다 그러고 그수량의 제한만은 종래와마찬가지로 그범위는

一、휴대자의 자용일것

一、전매국의 중표가잇는제조품일것

一、제한수량은 엽권연(葉卷煙草)는오십본 보통권련초(紙卷煙草)는백본 기사미(刻煙草)는 삼십돈이며 갈루연초와 판연(板煙)등은 각히 삼십돈예이다 이러한제한에 대하야는 각자가 주의하야 도의적으로제한범위를 넘지안토록 할바이고 또당배는 모다개봉할것과 이종이상의 연초를휴대할때는 각종에 대하야 전수량의 절반이내로 할것을 주의하여야한다

工事中의薪炭積置場 四月부터營業開始

現地賣買行爲의認定如何를 三百餘業者가注目

철도국에서는 청량리역(淸凉里驛)을 확장하야 화물역(貨物驛)으로 맨들고저 작년부터우선 제일차로 공사중이든 신탄적치장(新炭積置場)은 그동안에 공사가 속히진행되야 복원가에 준공되게되엿스므로 오는사월부터는 영업을 개시하게될터이며 따라서 현재경성역 물라리안에잇는『신탄적치장』도 그곳으로 옴기기로 되엿다한다

경성역안에 잇는『신탄적치장』은물론 철도국의방침에따라 옴기기로 된것이지마는 일방으로 경성부에서는 그비방을 리용하야『중앙사매시장(中央賣買市場)』의 건설기지로 작정하야 금년안으로 그일부의건설에 착수할예정을하고잇는터이므로 청량리역안에 건설중인『신탄적치장』이 이 완성되는날에는 아모리 해도 곳 그곳으로 옴겨야 될형편이다

이『신탄적치장』은 비록신탄을 쌔여두는 장소로만 리용하도록 되여잇지마는 실제에 잇서서는 전경성부민의 가정에서 수용하는 신탄은 이곳에서 매매되고 잇는터이고 또한 그거리판게로 보아서도 현재의 위치는 경성의 중앙이여서 여러가지로 편의가 만햇섯는데 청량리역으로 옴긴뒤로도 여전히 시탄영업자 삼백여명에게 대하야 매매행위를 계속하게 할른지 문제되는 바인데 이전에대하야 현재의 영업자들은 철도국의 처리여하를 자못주목하고 잇다한다

市場의別立必要

鐵道局 富永氏談

경성역의안에잇는『신탄적치장』의 이전이후의 처리할문제에대하야 철도국영업파(營業課)부영서무게주임(富永庶務係主任)은 다음과가티 이야기하엿다

청량리역안에 공사중인『신탄적치장』은 거의 준공되고 잇는터인데 현재 경성역 안에잇는 신탄영업자들을 전부 수용할까 안할까는 방금 생각하는중이다 그러고 신탄을 매매하는 행위에대하야는 시장규측(市場規則)에따라 경기도당국이나 또는경찰당국에서 간섭할 문제이므로 철도국으로서는 무엇이타고 말할여지가업다 그러나 대경성의 도시발전을 보아서 한개의 상당한 시설을가진 신탄시장이 따로잇서도 조흘줄로안다

優秀試驗船 三月中에竣工

경기도수산시험장(水產試驗場)에서는 종래백구환(白鷗丸)(이십돈)을 가지고 근해어업시험과 이것을 지도하여왓섯는데 금년도부터는 발해(渤海)황해(黃海)의원양에서 어업문교장할파기선저예(汽船底曳)도로-루어업지도에진출하려고 미리 대판삼원조선소(三原造船所)에서 공비십삼만오천원으로철선(鐵船)을 마련이백려섭넌마일의수시협선을만들고 잇는중인데 삼월하순에는 인천에회항하기로되여잇다

男?女?

삼십일일오후 평시밧경여 거동이수상한 이십여세 가량되여보이는 양장미인을 서대문서에서 체포하엿다 이양장미인은 실상 시내영락정(永樂町)일정목백삼번지에사는 김전집(金田集)(?)이라고하는 남자로 판명되엿는데 내지인부녀자 행세를하나 수상하온점이잇서 조사한결과 조선인것이 들어낫다 이자는 취조하는 경관에게 잇올다 붙고 일절말을 피하고잇스나 어둘을 리용하여 부녀자로 가장한후 시내를배회하고들아다니며 남자를 놓락하여 금전을 편취하는자나 안닌가하고 계속취조중이다

人面獸心의消防手에 懲役五年言渡

少女에게前後여섯次例暴行 무서운性病까지傳染

현직소방수로서 경보전모를가추고 복무시간중에 서울안부근에서 나히겨우아홉살밧게안된소녀를위협하야 그에게한시간반동안에 폭행을거듭하기를 여섯번이나하엿다는 전무후무한 색마 부내신설정(新設町)이백구번지전경기도 소방수 윤규현(尹圭鉉)(二七)에관한 강간치상피고사건언도공판은 삼십일일 경성지방법원에서 산하(山下)재판장 주심 전전(田中)검사입회아래 열리엿다 사건의 개략은 피고는 소화십년팔월에 경기도소방수로채용되야 십일년시월부터 종로파출소에근무중 지난십일월이십칠일오후두시에 익선정(益善町)방면으로 불나기쉬운곳(火元)조사를하러나간후 세시쯤에 그의동료인 익선정오십팔번지 김(金)모의집에서 그와그의동무민(閔)모와세명이 술을바더다가 얼근하게나누어마시고 밤여섯시까지 술을마신후 피고는소방서종로파출소로가려고 수은정(授恩町)일백이십사번지압흘 지날때에 길에서 공을차고노는 그동리일백이십륙번지 서(徐)모의 삼녀 간난(*)(假名)을 발견하고 김성난음해서는 못쓴다 파출소까지 가자고 호령을하며 그의손목을 끌고 권농정(勸農町)과 봉익정(鳳翼町)사이에잇는 종묘성벽밋흐로가서 봉익정 십이번지뒤에서어지로 무서워서 우는전기간난에게 폭행을한후 그동리삼십칠번지 오십사번지 오십오번지 뒤에서 역시폭행을 거듭하고종로삼정목 지나묘리집 경승관(慶昇館)에데리고가서 자기는만두를사먹은후 도렴정(都染町)구십구번지 압흘로가서 그곳에서 두번이나 폭행을하야 국부에 상처를내이고 도렴징을전염식혀 약이개월이나 치료하게하엿다는것인데 재판장은 검사의구형대로 그에게 징역오년을 언도하엿다한다

스포-츠

西朝鮮中等校 男女氷上經過

【平壤】 大每平壤支局主催의 第四回男女中等學校氷上競技大會는 廿九、卅兩日間 午後三時부터 大同江링크에서 擧行한바 男子部(卅日擧行)에는 光成高普優勝이、女子部(廿九日擧行)에는 初陣의 崇義女學校가 各各 優勝하엿는데 各校成績은 다음파갓다

◇男子中等部

【五百米】 1朴鶴國([illegible])五三秒 2蔡昌烈(平高)五三秒一 3洪鍾萬(三務)五三秒七 4李慶浩(光高)五四秒一

【五千米】 1朴雲峰(光高)一〇分一六秒五 2柳得浩(光高)一〇分一六秒六 3崔昌烈(平高)一〇分三四秒 4李基煥(平高)一〇分三六秒

【千五百米】 1柳得浩(光高)二分五二秒 2朴雲峰(光高) 2吉道永(崇商)同타임 3李基煥(平高)二分五七秒一 4朴永錫(平高)二分五七秒五

【一萬米】 1柳得浩(光高)二一分五六秒七 2洪昌萬(三務)二二分六秒一 3吉道永(崇商)二二分八秒 4朴雲峰(光高)二三分一〇秒二(以上大會新記錄)

【二千米릴레】 1三務—三分三四秒二 2平高—三分三七秒一 3光高—三分三九秒二(以上大會新記錄)

【得點順位】 1光高二一點 2平高一二點 3三務一〇點 4崇商五點 5寧崇四點 5平中〇點 5平農〇點 平商棄權

◇女子中等部

【五百米】 1康永恩(崇義)一分一八秒 2高原房(高女)一分二一秒 3金賢貫(平女高) 4金順禮(崇義)

【千五百米】 1崔永嬅(崇義)四分二六秒 2李特貫(崇義) 3金禎漢(正義) 4金希善(女高普)

【二千米릴레이】 1崇義—三分一九秒 2平高—五分一二秒 3正義女高(以上大會新記錄)

滿鐵하키大勝

滿鐵對京城師範의 아이스·하키-戰은 三十一日正午부터 滿原里링크에서 開始된바 結局九對一로 滿鐵大勝

滿鐵9(3—0 2—0 4—1)1京師

同德主催卓球 今日로申請마감

同德女高普主催의 第二回全朝鮮普通學校女子卓球大會는 來六日午前十時부터 同德卓球室에서 擧行할터인바 이미參加申請을마친學校는 開城貞和女普校、阿峴女普校 同德女普校等으로 今一日까지로 申請을 마감하기로되엿는데 今日內로 主催側에通知하야주기를바란다고한다

國際스키-大會

【가르밋슈·바르텐키르헨 三十日發同盟】 獨逸國際스키-選手權大會第五日의 複合飛躍競技는 三十日午前十時부터 降雪을 무릅쓰고『산채』에서 擧行한바 諾威의『헤컨』選手等과 함께 菊池富三選手는 飛躍에 第四位를 차지하엿다 長距離는 二十六位로 떠러젓고 複合의覇權은『헤컨』이 차지하엿스며 大會最終日의 純飛躍競技는 午前十一時半부터『올림픽·산채』에서 開催하야 伊黑、菊池兩選手는 正午까지 各一回의飛躍을終了하엿다 그러나 降雪이甚하야大산채에서의 競技를中止하고 산채에서 行하기로되엿다 大산채에서의 飛躍成績은 伊黑、菊池兩選手가 六十五米內외 第三位群에끼여잇다

運動界人事·集會

▲朝滿氷上對抗에出場하엿든 氷上代表一行은 凱旋人事次로三十一日午前에 本社來訪

婦人無視絶對不可

全朝鮮 一千萬 婦人이여 覚醒하자

一千萬男子에게 嚴重抗議하자

男性의이罪惡을如何히處置할까

一、女子의赤白帶下 惡臭 冷症 腰痛 月經不調 姙娠不能 早老不感症 淋毒性、梅毒性及生産兒의胎毒 어지러운症等 모든子宮病惡疾이全部 男子의 不品行으로因하야 家庭婦人에게준것이아니고 무엇임니까

二、婦人들 十中八九까지는 冷症이니 帶下症이니 반듯이 무슨子宮病이잇는것은 가리울내야 가릴수업는 事實임니다

그러나男便은婦人에對하야그治療를等閑히하니

新發賣 最高貴藥

婦人百補丸

調經胞胎·補血强壯
代々孫孫·鉄血子女

●婦人無視는絶對不可함니다

朝鮮一千萬婦人病一掃를爲하야이를嚴重抗議하자는바입니다
婦人에病이잇스면夫婦不和하고家庭不平하고代代孫孫이不健康한子女가出生되고乃至家庭經濟살임사리까지不經濟不規則하는等百가지弊害와損失이잇슴니다

全朝鮮家家戶戶婦人百補丸一劑式쓰자

그리고 男子도 今日부터 탈線말고 謹愼하자
그리하야조흔血統을만들자平和단樂한家庭을만들자

어머니와 임신부인께

一 이藥을임신한 婦人이쓰면 母體와 胎兒가 튼튼하게되여 健康한子女를 낫케되며
二 어린애잇는 産母가쓰면 젓이잘나고애기에 영양발육이 잘되며
三 産後에이약을쓰면 産後衰弱症세가 速히회복되여 元氣와피를 보하게됨니다

吾妻를사랑하고 家庭과子女를사랑하는男子는爲先婦人에게 이藥一劑를사드리시요

▲婦人百補丸한劑를쓰면男便에게 順從하고親切하고 沈着하게됩니다 그理由는 卵巢子宮異狀이一切全部完治되고 心身이完全한女性體質이되난까닭임니다

多病한婦人·無子한婦人의 最高貴漢方靈藥

婦人百補丸發賣開始

生男生女天下待望의 世界的婦人名藥

○부인이 경도가 고르지못하거나 냉병과 대하증이잇거나 귀여운자녀를 낫치못하거나 부부의애정조차 모르게되는것은 모다난소홀몬이부족한까닭입니다

○『부인백보환』은 다수한 부인科의학박사가실험증명한 난소홀몬제를 비롯하야 자궁을보하고 혈분을 보하고월경을고르게하는성분이 완전히가입배합되여잇슴으로

○이약를쓰면 경도가 고르고 자궁이더워지고 혈색과 안색이 조와지며 모든부인병과 허약증세가 업서지고 튼튼한몸으로 포태생남케됩니다 特히 이부인백보환에가입된난소홀몬은 부인에게는 업서서안될 特別한홀몬임으로

思春期의處女가 복용하면 유방이불너지고 자궁발육이 속진되며

更年期의老婦人이 쓰면 中止되엿든월경이 다시 계속되여 쇠하고 고갈되엿든 난소, 나팔관등 자궁의모든 기관이 윤활한작용을 다시 시작하야 二三十세시절을 생각케되는신묘한약입니다 모든부인병으로인하야 남모르게 신음하는부인이나 귀여운자녀가 업서서 고적하게 지내는부인은 쓰시요

淋疾잇는男便을가진부인은 즉시 이부인백보환을 쓰시요 淋疾等으로 因하야 生하는 子宮內막의 各種病이 特別히잘낫습니다

老婦人 生男

斷産한지 十年지난 四十七歲의 老婦人이쓰고 胞胎하야 玉童子를 解産한等의 實例가 만흔 藥材올시다

主治効能

經度不調、月經困難、月經過多、子宮出血、子宮虛冷、手足厥冷、食慾不振、氣血俱虛、顔面蒼白、虛弱消瘦、精神憂鬱、眩暈、히스테리、疲勞倦怠、全身虛弱、卵巢홀몬不足에依한 神經衰弱及不眠症、乳汁分泌不足及缺乏、赤白帶下症에依한 惡臭、女子淋疾、消渴、膣カタル、便秘

婦人百補丸을 쓰면 이러케됩니다

●子宮과 內部가 불잣치 더워저서 爲先 冷症이全部업서지고 無子한 婦人도胞胎하게됩니다
●赤帶下 白帶下 黃帶下가 업서집니다
●淋疾及雜菌이 업서지고 子宮惡臭가업서집니다
●飮食消化도 잘되고 便秘症이 업서집니다
●妊娠中에 이약을쓰면 健康한子女를 出生함
●月經을 二十日만에도 하고 五十日만에도하야 月經日이 一定치안은분
●月經色이 鮮明치못한분
●恒常몸이 압흐고 感氣가 자즈신분
●두통 상기 현기나는분
●월경이 아주업스신분
●월경이외에 피가나오난 婦人
●대하증이 곳치지안는분
●아래와 수족이 냉한분
●허리와 아래배가압흔분
●가슴이 저리고 숨찬분
●국부가 가렵고 오즘이자즌분
●산전산후 쇠약한분
●젓이 잘안나는분
●부부화합의 자미를 모르는분
●건강하야 보이고도 아이낫는분
●기혈이 부족하고 안색이 창백하고 잠잘못자는분
●소화가 잘안되고 체적어오르 내리난분

藥價 一劑 七圓

無料進呈 三人共同注文을 周旋하시는분에게는一劑를無料進呈합니다

京城堅志町五

平和堂株式會社藥品部

振替五番 電話三三〇番·六三二番

家庭

귀담아드를말! 「기억을잘하는법」

미국야콥·슈라이브박사가제창

입학시험준비를 하는어린이나 그러치안흐면 학기시험을아페두고 대체기억력이업서서 낭패리고 탄식하는분들 위하야 「기억을잘하는법」을알려게 드리겟습니다

이것은 미국 야콥、슈라이브란이라는 학자가 제창한바법입니다

당신의 기억력증진에도움이될것입니다。

무엇이든지 외우는데는 한가지를 여러번두고두고게속하는것이 제일입니다

그실험한결과를 드러보면 어떠한일을 기억하는데 한번도 되푸리하지안코 그냥 머리속에 너허두엇슬때는 이십사시간 이내에 그삼십퍼센트를 이저버리고 일주일이내에는 삼십오퍼센트를 이저버리고 한달이내에는 그팔십퍼센트를 이저버린다는것이 나타낫습니다

그러므로 무어이던지정확하게알고 이저버리지 안흐라면 여러번외우고 읽고하는것이 제일입니다

그러면 대체 몃번이나외우고몃번이나되푸리해야할가하는것은 개인개인의 능력의차이에 잇는것이므로 일률적으로는 말할수 업스나 학생들을 두고 실험한결과를보면

중등학교학생들은 여섯절(節)로된 시(詩)를 암기하기에 약오십회를 읽어야하고 전문학교 학생이라도 시험때에 실패하지안키위하야는 한주일에라도 한번식은 노-트를 복습하지안흐면 안된다고합니다

그런데 무엇이 먼저머리에잘드러가고 오래동안 잇처지지안는것은 자리에누어자기전에읽는것이제일입니다。

실험심리학(實驗心理學)상으로 보아이시간에외운것보다더 잘기억이되는것이업다고 합니다

외우는데는 사람마다 적당한방법과 법칙이잇기는하나 대상에대한 흥미를가지고 정신을 집중시켜서 몃번이고 머리속에 되푸리해주는노력이잇서야 나종에가서도 잇처지지안습니다

이것은 푸로이드도말한바이지만 고통과 불쾌감이잇서서는 그감정을 방어하기위하야 도로혀 머리가 활동을 하지안흐며 따라서 기억이둔해지는것입니다

이러한것을 살펴보면 시험전에 밤을 새워가면서공부를 한다던지 걱정을하면 공부의 효과가 나지안습니다

어머니醫學讀本 유아의헤르니아

城大病院松井外科 文仁柱

흔히 나은지 몃개월되지안흔 유아의 배꼽 혹은 음낭(陰囊)이 유아가 울때에 부어오른다고해서 그아이의 산모가 놀래어 병원으로 다리고 오는일이 만습니다。이것은 헤르니아 또는 탈장(脫腸)이라고 불르는병이며、배꼽 혹은 소혜부(鼠蹊部)에 선천적으로 혹은 후천적 원인으로인하야 구멍이 뚤려 그구멍으로부터 내장의 일부분이 배꼽 혹은 소혜부를지나 음낭의피하로 밀려 나오는 병입니다。이병은 그냥두어도 대수럽지는안흐나 그치료방법의 여하에따라 유아의 발육에 영향되는바가 만흠으로 다음에 헤르니아란 병에대하야 간단히 이야기하겟습니다。

먼저 헤르니아란병은 어찌하야 생기는가하면 아이가 태중에 잇슬때에는 배꼽을 통하야 모체로부터 영양을 바더드려서 차차 자라게되므로 태아의 배꼽에 영양분 죽 혈액이 통하는 구멍이잇습니다。

그러나 출산한후로는 태줄을 끈허버림으로 그배꼽에잇는 구멍이 대개는 완전하게 맥혀버립니다。그러나 혹 바가지보만은 배꼽이 떠러질때에 잘나서 버리나 그안으로 아직 불완전하게 구멍이 남어잇는수가 잇습니다。이러한때에는 그구멍으로부터 내장의 일부분이 밀려 나오는수가 잇습니다。이러한것을 선천적으로 생긴 배꼽헤르니아라고합니다。그런대 출산후 배꼽이 떠러질때에 배꼽의 구멍이 완전하게 맥혀버렷다고하드래도 그곳이 튼튼치 못하고 배가죽이 다른 부분보다 조직(組織)이 약한때가잇습니다。이러한때라도 아이가 차차 커서 건강해진다면 이런약한 배꼽으로부터 헤르니아를 이르킬리는 업습니다。그러나 아해가 자조 몹시 운다든지 기침을 만히한다든지하야 배에다 힘을 만히 쓰게될때에는 약한배꼽에 다시구멍이 뚤리어 배꼽헤르니아가 생기게 됩니다。백일해를 알흔후에 흔히헤르니아가 생기는수가만습니다。

음낭이 부어오르는 헤르니아를 소혜(鼠蹊)헤르니아 또는음낭헤르니아라고 합니다 이것은 고환(睾丸)이란 음낭속에들어잇는 남성의 생식선(腺)이나 아이가 태중에 잇슬때부터 음낭속에 들어잇는것이 아니라 태중에서는 태아의 배속안에 잇습니다。이러든것이 임신팔개가되면 배ㅅ속안에 잇든 고환은차차 음낭속으로 나려와 출산후에는 아주음낭속에 잇게됩니다 이러케 고환이 배ㅅ속으로부터 음낭으로 나려오는구멍이잇슴니 이구멍은 출산후에는 배꼽모양으로 대개는 맥혀버립니다마는 혹시 맥히지못하고 그냥 남어잇슬때가 잇스니 이러한때에는 선천적으로 음낭헤르니아가 생깁니다。

그러고 그구멍이 맥혓다고하드래도 불완전하게 맥혓슬때에는 아까도 말한바와가티 아이가 몹시운다든지 기침을 만히하야 배에다 힘을만히 쓰면 이불완전하게 맥힌구멍이 다시 뚤리어 헤르니아가 생기게됩니다。

이러케해서 헤르니아란병이생깁니다마는 대개는 몸이 약한유아에게 만히 생기며 아직발육이 잘되지안흔 생후 륙개월안에 만히생기는것입니다。헤르니아는 아이가울든지 기침을할때에배꼽혹은 음낭이 부어오릅니다 이것을 손으로만저서 다시밀어너흘수가잇습니다。그런데손으로 밀어너어도 잘들어가지안을때에는 그곳이 아픔으로 아이가 더욱울게됨으로 밀어너흐랴하야도 점점들어가지안해서말성인때가 만습니다。이러한것은헤르니아를 이르킨 그구멍이 적으면 적을수록 나왓든것이 잘들어가지안는병입니다

약갑도을랏다

수입통제는 여러방면에 파문을 이르켯는데 약품과 의료기구종에도 그영향이 여간크지안습니다。

가정에서 만히쓰는 와세링은 갑절이나 올리서 이전에는 한푼에 잡신전하던것이 륙십전으로 올랏습니다。

소독제로쓰는 호-트마린、팡을 보루러 오를게하는 케렌모르가 몹시도 갑절이나 비싸젓스며 비니다

큐풍의 투산니쿼친은 전연수입되지안습니다

해열제로서 아스피린 피리미돈 안치비린 미그레닌 종류도 올랏습니다

회장용인 리스린은 가격이통제되여서 도리어 헐해젓습니다

탈지면은 그원료가되는 처진면이 사변때문에 드러오지못하므로 약사회이 비싸젓습니다

붕대도 인도면이나 미국면이 수입통제되여서 와사탈비싸젓습니다

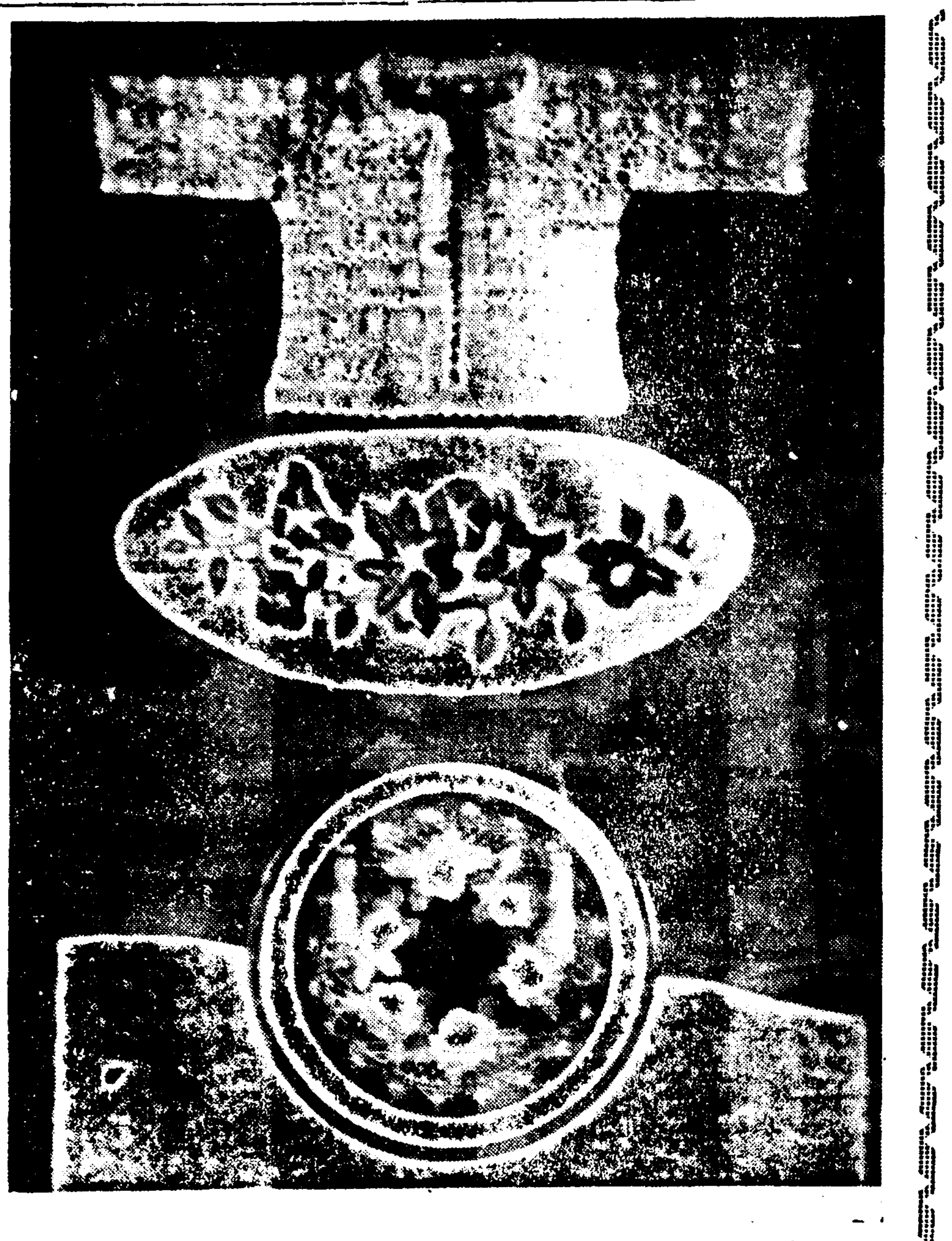

영양분은만흐나 소화가잘안돼

◇명절때면쓰다지는건시 어더케먹는것이조흘까◇

음력설에는 건시(乾柿) 죽곳감을 만히 먹습니다。요사이는 건시만드는 감조키게가 잇서서 이기게에 거러서 말린건시가되게합니다。이것은 위생상대단히 조흡니다

건시는 생감에 비교하면 당분이오할이상이나만코 함수탄소는 약오십퍼센트가 잇서서 포도당의결정이되여 잇다 단백질一、五회분 一、六七 지방〇、二二카로리―는 백그람중에 백팔십칼로리이어서 영양가치도 나쁘지안습니다

그러나 다만 탄닌을 포함하고잇슴으로 소화불량을 이르키기쉽습니다

어린아이와 노인들에게는주지안는것이조흡니다

더욱건시는 그냥먹어도 조흐나 당분이 만흔것을 리용하야 설탕대신으로쓰면조흡니다。

야채와함께 끄려서 고기와생선묘리에 너허먹고 템뿌라를만드러도 조흡니다

어린애농농이

=고기게란가튼것은자미업다 탈업기는과실、엿、과자등속

멍!멍!멍! 시게가 석점을 칠테가되면 어린이들은 시장기가 드러군것질할생각이 물게됩니다。

흙작난에 씨름에 숨박작난! 그들의 꿈의세게에서 배가꼽하지면 집을차저옵니다 허룩해진 그들의 배를채워주기위하야 어머님은 무엇을준비하야두시며 엇더케 주시랍니까

농농이는 주는데 따라서해도 되고먹도 될수잇습니다。

농농이가 가진사명은참 중대합니다。

·쉽게말하면 홉ㅅ숙한배를 채워주고 충분한영양을 갓게하면서도 그다음때의 식사에 아모 지장이업슬정도의것이 제일리상적인조건입니다

그러므로 무어이던지 소화가 잘될것을 전제로 하지안흐면안됩니다

뿐만아니라 분량도 만허서곳 배가 불러질것이래야합니다 그러면 엇더한것이 농농이감으로서 적당하겟습니까

위선함수탄소를 주장으로하고 과실 엿 감주 팡 과자등이조습니다

무기질(無機質)이나 비타민이 풍부한것이라면 무난할것합니다

이와반대로 단백질과 지방이 만흔것은 재미업습니다

고기 게란 크림 또는 옥쓰어가튼것은 어린아이들에게는재미업습니다

더욱 농농이의 분량을만히주어서 다음때 식사에 먼거가되여서는 못씀니다

이점을 특히주의하지안흐면안됩니다

또한 농농이감으로 적당한음식중에는 수분이적은것이잇스니 이런것은 수분을 보충하야서주도록 하십시요

이수분보충은 경우에 따라다르나 숭늉이나 보리차가튼것도 조흡니다

어린애발육에는 영양소뿐아니라 작난감도필요해

운동도되고지능의발달이된다 나이와작난감의선택

「기기 시작하면 셋재이이며 서면거름을 배홋것이단한고 어머니 되시는분은 아기의 속히자랄것을 원하고잇습니다。

어린아이의 발육에 필요한것은 먹이고 영양가치가 만흔음식만이 아닙니다。

어린애의 운동을 도웁고 정신적으로는 지능의 발달을도웁는 노리개에 대한것도이저서는 안됩니다

난지한달뒤부터 노리개를 주어도 조흡니다

그러나 신체의발육에따라서적당한 노리개를 주도록하십시요

노리개의 선택은 착한어머니의 지식과 사랑에 달렷습니다。

첫돌까지는 대체로 손과 팔의 상부운동을 도웁도록 노리개를 주어야합니다

난지넉달만에는 세루로이드의 딸랑이와가티 위태하지안코 가벼우며 빛갈이고흔것이 조흔것을 가리도록하십시요

요사이는 불이붓기쉬운세루로이드대신으로 세로판의 노리개가 되어잇습니다。

어린아이는 난지오개월만이면 종이조각을 문지르고찌저버리는데 흥미를 가지게 됩니다。

팔개월이되면 나무로만든공이나 고무로만든공 딸랑이보다 음악적인 노리개의 목금(木琴)을 주는것이 조흡니다。

팔개월이되거던 뭉치한그림책이나 불작난감을 주는것이 조흡니다

아홉달만에는 종이가튼것도 조켓지요

돌이되거던 인형 개 고양이 마분지가튼것이 조흡니다 정월이 지나서 무릅을 이르킬때까지는 팽이가튼운동을 도웁만한 큼직한작난감이 조흡니다。

바겟쓰 인형 나무로만든 동물과 집가튼것이 조켓지요 의자모양으로 생긴 그네를 만드러 노흐록 하십시요

만이세로부터 네살까지는 지각과 운동력을 증진시키고 여러가지 상상력을도우며 건설적이힘을 길러줄작난감이 필요해집니다。

인형가튼것은어린아이가제동무처럼 생각하고 목욕을떠도 째져주고 입혀다가밤도 너허주고해야 합니다 그러므로 밧갓놀이도할수잇는 사기인형이 조흔것갓습니다

인형과 함께 인형의집과 료리도구의 작난감을줄수잇스면 튼튼한 놀을 사주시도록하십시요

밧기해서 놀때는 기차배 자동차 못가튼것이잇서야하고 사나이면 어린아이의복 수연상과 모래 지놀 크레용 철판 송 복 피리가튼것을 주십시요

네살부터 여섯살까지는 상상력과 건설력이 발달할때입니다

벌써 수와 판념이 생기기 시작할때이니 물건을 헤아리며 자로재이기를 조화할때입니다。

기게와 전기작난감가튼것에 손을내일때입니다。

이상과 가티 어린이의나이에따러서 여러가지로 변화가만흔 노리개감을 때때로 적당하게 사주십시요。

구두를사시려면 이런것을아라두십시요

구두를 사시랴거든 지금에사 두는것이 조켓습니다

수입금지와 제한으로 구두를 만드는 가죽원료가운데는 대단히 비싸진것이 만습니다。

지금까지는 만드러노흔것을 고이섯슬케터에 그처럼 비싸지지안햇스나 지금부터는 작고비싸질것입니다。

아마 사월초순이나 사월하순경에는 창고에잇는것도 다팔리고 새것이 나올것입니다。이러케 되면 갑슨 당연비싸지고야 말것입니다。

자지 더비싸지지안는다하더라도 물건이 엣것만못하면 이것은 갑시 비싸지거나 다름업스니 구두가손해되시거든 지금쯤―그러치안흐면 사월초순까지에는 사도록하는것이 매우 현상십습니다。

지금은 여러가지의 모양과분수가대개는잇스나 새로마칠필요가업습니다

구두를 사실때주의할것은 가죽이나쁘고 조흔것을 구별해야합니다。

보통으로는 연한가죽이조타고는하나 그것도 단연코할수업는것입니다。

그보다도 중요한것은 구두밋창인데 지원든지 며칠이나 되느냐고 무러보아서 대개 열흘이상 묵은것이면 못씁니다

구두밋창은 완전히 말러야합니다

손구락으로 뚜드려보면 쇠소리가나도록 마른것이면 탈날리치는 만무합니다

구두사실때 함께 사두어야될것은 [illegible]입니다

이것은 나무로만든 구두틀인데 버서노흘때는 이것을 끼워서 두는것이 조흡니다。

이것을사서두고 끼워가면서신으면 오래도록 신을수가잇고구두모양이 허어지지안습니다

가죽은 부스러지고하는 손가죽이제일부판하지요。

남비회를 통하야 국산품의 상농품은 구두이면삼원도잇고 독일제품이면 심사원도주어야될것입니다。

살림사리여가에 적잔흔수입

가정부인의부업안내 ③

裵祥明

케이쿠외에 손쉽게 될것은 어린애모자나 보선가튼것입니다 모자나 보선도국세(毛絲)로짜는데에기모자와 보선가튼것을 잘 뜨는분은 하로에여개 보통으로 오륙개는 하는데 이것여시대바늘보다 빠르는 수입니다 무엇이고 부업하는데는 고급품을 해야 리익이잇스니 애기모자에도 베비―푸드라고해서 모자에도 덥히는것이잇는데 백회점에가보면 그리 대단찬은것이 팔구십전은합니다 실은 모자하나에 한오드반 하루에 사오개 만든다해도 수입이 상당합니다。

그리고 요새 새로 류행되는 「곳카―롬아미」란는 뜨개의 결을로 말하면 고급품에 속한것이라 수입이 상당롭한니다。이런놈은니개 어린애기 세라―

부인네 봉보도리에 리용됩니다。

그다음에는 염색에대한것을말슴드리겟습니다。

염색을 잘하시는분이 염색만으로 부업을 하시려면 엇던것이조흘까 염색에도 단색으로 하는것과 여러가지색으로 하는것은 전업으로도 부업으로하는분이더러잇는모양이나 여러가지색은 별로업는듯합니다。그런데단색염색은 공전이싸고 고생만됨으로 이왕할바에는 조흔그림을 작구고안하여 이불감이든지 책보、경대보、방석가튼것을 맨드러내는것이 조켓습니다。가령부사견제보나하나를사자면 백회점에 일원을넘겨주어야합니다 그런데 집에서 「시보리」염색으로 맨들면 베감사십여전 물감사오전어치로됩니다 이러케 한개만으로보면 리익이별로업스나 여러장을 한꺼번에 염색한다면 그리익이상당합니다。

우리가정에서는 이불감을 단색으로 만히합니다다만 명주에서 「시보리」나 「유우젠소메」로염색하면 하부다이나 부사견보다 갑도싸고 질기고해서 대단히조

그다음에는 자수 죽수놋는것입니다。자수는 원악이오래걸리는고로 엇제는지 가정한주인을 맛나야 가격도상당히 바들수잇고 손쉽게팔리는데 가령 공작가튼것을 하나놋는데 적은것은 몃달식걸리고 큰것은 적어도일년가량은걸려야합니다 일년이란 긴시일을 소비하야 조흔것을 맛나면 돈천원이상도 바들수잇겟고 외국사람만 잘맛나면 부르는것이 갑시라 그이상바들수잇겟지요만 이런손은 하늘의별따기만치 어려운일이고 보통은 벼개모、방석가튼것일것입니다 그러나 애는애대로쓰고 수입도 시원치안습니다。

그다음에 「편데스」 수예가잇습니다。이것으로는 큿숀 책상보 사진틀에수놋는대신으로 수놋는이상의 가격을 밧습니다만 이것간흔 그리만히팔리지는 안습니다 이편데스를 리용해서 조선가정에 만히쓰는것은 아이들금박대기 금박저고리등속입니다 금박집에서 저고리하나 박자면 적어도일원이상 가음으로 칠팔십전하는모양이나 편데스로 하면 가음으로는 [illegible] 집에서한다면 재료가 저고리한대에 십오전어치가량비게안됩니다。그대신 수공이야 물치만하로에한벌식만한대도가정부업으로할만한일입니다

치우면돌보지안케되는 손꼬락손질

오입매니큐어를합시요

날세가 대단히 치워지면 손구락과 손을 깨끗이 가지기가 어렵습니다。

손을 자조씻서도 불을쏘이는까닭에 한결 가티 더러워지며 그나마 손톱근처가 거머지고 때가 묻시끼입니다。

이것을 누구나 체험하는바이지마는 실로 걱정이기도합니다。

이것은 막는데는 일주일에 한번식 「오입매니큐어」를하는것이 조흡니다。

손구락이 잠길만큼 올리브기름을 더웁게데워 한오분동안 손구락을 그속에 잠거두어서 기름을 배게하고 보통의 매니큐어처럼 합니다

그때에는 한번 손구락으로 저면 손톱끄츨 맛사―지하면 손구락끄치 훨신부드러워지는것입니다

요사이는 매니큐어도 천연스러운것을 숭상하므로 감피(甘皮)를 더퍼잇는감피를 미리올려서 벗기지 안코 그냥 끼인 때만빼처냅니다。

감피라고 하는것은 손톱우에 더퍼서나오는 가죽으로서 손톱꼬클때에나오는것을 허내는것입니다

그리하야 맛사―지가 끗나면 비누물로 씻고 물끗잘닥거버린다음 굵어서 윤기를 냅니다。

이밧게도 밤마다 더운물로 손을 잘씻고 감피벗기는 약을 손톱우에 바르고자면 조타고들 하나 이것은 약갑시 비싸므로 레몬정의 크림을대신바르는것이 조흡니다。

다만 주의할것은 손에때를 잘씻처버리고 충분히더웁게한다음에 바르지 안흐면 효과가 적습니다

이만한 손톱화장을 게속한다면 여러사람아페 나가도손구락이나 손톱으로서 부끄럼을 바늘려는 절대로업고 충분한자신을 가저도 조흡니다。

맛조흔생차

생강탕(生薑湯)은 감기에 특효가 잇습니다

새앙을 생채치는 기게에처서 즙을내고 그즙을 베헝겁으로 걸려서 설탕을 친다음 뜨거운물을타서 마십니다。이것을 밤마다 먹으면 몸도 더웁고 [illegible] 감기예방이되는것입니다。

더욱 이속에다가 레몬과 쿨을 조금 너허서 먹으면 맛도조코 효과도 낫습니다。

지차리우

늣잠

아침에 늣게 이러나는
날이면 탈이다。
위선 밥맛이업다。
학교에 뛰어가자면 숨
이차고 지각을해서 선
생님께 꾸중듯고 귀바
퀴의 때를 안씻섯다고
동무들이 숭봄을보고
한다。

(공주사립 유명지)

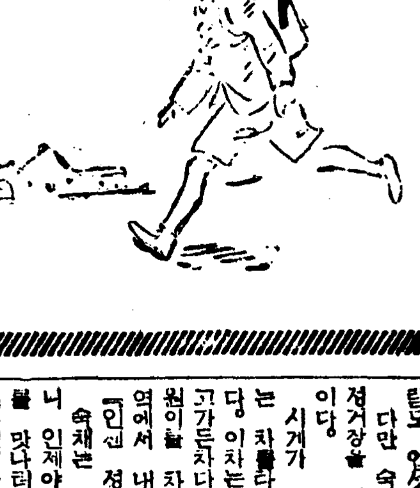

中篇小說 女人命令 【34】

李善熙 作 崔根培 畵

거리의풍경(一)

이른날 오후세시에 숙채는아무도 모르게 정거장으로 나왓다。아니 아무도 모르게가 아니라 이른도시 그만흔 사람가운데 숙채의 래왕(來往)에 대해서 아랑곳할 사람은 단한사람도 업섯다。

다만 숙채의 조고마한 몸이 정거장을 향해 바쁘게 거름을 옴길뿐이다。

시게가 세시오분이되자 숙채는 차를타고 남대문역을 떠낫다。이차는 바로 유원이가 타고가든차다。그리고 숙채는 유원이를 차즈러가노라고 청량리역에서 내리든차다。

「인젠 정말로 가게됏다」

숙채는 차를 러타노코 안즈니 인제야 세상업서도 유원이를 맛나러가는가보다 생각햇다

「유원이가잇는、감옥은 어떠한곳일가 그는 지금 어떠케하고잇슬까 내가 이러케 차저가는줄을알면 얼마나 조화할까。」

숙채는 차창박게 머리를 쑥내밀고잇섯다。그러치안흐면 차안의 담배연기나 이상스런 냄새가 속을 아니꼽게해서 도모지견딜수가업는 까닭이다。

먼― 지평선 끗에 해가 붉게 타는 불비선을두르고잇다。

산과들파 또그가운데 초가들을 차창박으로 힐끗힐끗 팽개첫다。

「아―」

숙채는 얼서 「쿠숀」에 주저안섯다 그리고 눈을감고 차ㅅ바퀴우는 소리를 들엇다

숙채가 목적하고가는 그정거장에 내렷슬때는 임이밤여덟시도지낫때엿다。

정거장 출구를 나와보니 생면강산의 이땅이 어듸가어듸인지 알수업거니와 위선 정거장압 자동차부엔 불비치 휘황찬란하야 번화한감을 주엇다。

「여기에 유원이가잇다」

숙채는 여프로 지나가는사람을 붓잡고 물엇다。

「여기 감옥소가 어듸애요?」

「감옥이요?저―쪽에잇소」

「이길노 바로가면 되나요?」

「이길로 조금 가다가 바른손편으로 꼬부러저서 작구올너가면되오」

숙채는 진심으로 고맙다는인사를하고 그사람이 길을 가르켜준대로갓다。

그러나 밤이 어떠케 어두운지 아페가는 사람도 보이지안토록 캄캄하고 그사람이 가르켜주든길은 길이아니라 그저벌판이여서 집한채 볼수업다。

물론 처음 정거장에서 나려서 어느려관에가서 그날밤은자고 이튼날이라야 감옥으로가서 면회를 하든지할것이다。그러치 안코 정녕그날밤으로 감옥근처에라도 가려고하면 그길로 다니는 빠쓰도 잇는데 숙채는 천후분별이 업시 그저캄캄한 벌판을 무엇에 쫏기는 것처럼걸엇다。

지금 이러케 숙채가 달녀간들 오늘밤으로 유원이를 맛나는것도 아니다。더구나 정거장에서 감옥까지는 오리ㅅ길이나 잘되는 먼길이다。

숙채는 앞만 똑바로 내다보고 걸엇다。무섭지가안타。각금 어둠속에 무엇이 보이는것갓고면 숙채는 두눈을 커다케해가지고 가만히 서잇다。

「그는 지금 내가오는걸 모를게다」

숙채는 빙그시우섯다。

이러케 얼마나 갓든지 무척 갓슬때 저쪽에서 사람가는것이온다。숙채는 정신에 땀이 쭉 내배며 다리가 빼빼하게 구더저서 걸을수가업다。

「아아―정말 사람이로구나」

숙채는 정말사람인줄 알면서도 그대로 서잇는데 압흐로 갓가히오는것을보니 그것은 사내도아니오 조녀편네 둘이서 아마읍에가서 장을보아가지고 가는길인모양이다。

「이거보서요。여게 감옥소가어듸애요?」

「에?」

두녀편네는 또 숙채를보고놀낸모양이다 경울질 밤이 엇지 그리 캄캄한든지……

「감옥소요?바루저게잇는게 안이요。누군데 이밤에감옥소를찻소」

두녀편네는 무에라고 지꺼리며 지나갓다。

「감옥소―」

「유원이가잇는 감옥소―」

숙채는 그쪽으로 달음질을처다。

정말 두어개의 불빛이 희미하게 빗치는곳을 바라보니 큰 성(城)과 가튼장벽이 둘린「감옥」이다。

숙채는 그벽에 얼굴을 대고 울엇다。